中英 乳白魚肝油
味美無腥 營養補肺 體弱久咳 唯一補品
空盒換贈品
中英大藥房發行
上海四馬路

大美晚報

中華民國二十四年十二月三十日（星期一）（本日一大張 共計四頁 售銅元六枚）（第一〇六五號）中華郵政特准掛號認爲新聞紙類

華成煙公司出品
美麗牌香烟

天時嚴寒請用國貨
鑫泰 電氣火爐
經久耐燃 價目克己 式樣全備 質料堅固
本外埠各電料行皆有出售
鑫泰電氣製造廠

以反共爲煙幕 日德謀締密約
莫斯科發表雙方談判情形 謂其主要對象爲蘇俄英國

（塔斯社莫斯科三十日電）倫敦電訊、稱倫敦政界對於日德雙方在伯林談判締結軍事互助協定一節、仍極注意、談判詳情逐漸暴露、此番日德共有二約、一爲軍事密約、一爲對付共產國際之公開協定、其動機均出諸希特拉、希氏明告日本、根據過去經驗、日德欲訂軍事協定、無從保守秘密、同時報端如有關於此項協定之消息批露、亦不便完全否認、唯此項消息、必使英國惱怒、英國將以爲日本在遠東地位益加強固、故希特拉建議、爲避免英方不滿、並遮掩耳目計、日德除訂軍事互助協定而外、復公開締結反共產國際之協定、據希氏意見、如此軟性協定決不致引起任何人之不快、且能贏得英國及其他資本主義國家之同情焉、同時此項公開協定復得爲軍事密約之烟幕、此項密約英國及其他國家均不知悉、另一方面代表日本政府在伯林進行談判者爲日本武官、彼於訂結反共產協定以爲煙幕一點、並不反對、唯主張先在各國預作佈置、延緩此約之公佈、直至各國反蘇聯心理重新抬頭時始予公佈、軍事密約主要對象爲蘇聯與英國、彼或將爲反共產國際公開協定之附件云、

日僑在華施用日幣 明年元旦實行
日廠商對華商交易槪用日幣 破壞國幣系統侵略中國經濟

（本埠訊）日本留滬僑民、爲圖推銷日貨及謀獲得經濟上之優越地位起見、現已決定在滬上使用日幣、並定於明年元旦日實行等情、已誌昨晚本報、記者以此事有關中國貨幣系統及經濟損失、特向各方探詢、茲以所得各情分誌如次、

決於元旦實行 日政府之一種新政策、緣自十一月四日中國財政部實行新貨幣政策後、日人方面大爲反對、以白銀不能再行外流、祇能以貨易貨、日本對華向爲出超、因之乃有施用日鈔之舉、現決定於明年一月一日起實現云、

行施日幣辦法 聞日本僑民之使用日幣、此係日人之作中國者、彼等日人與日人之間、原已行使日貨幣、惟此種貨幣、不向外間推行、因華人及西人均用中國之紙幣者也、現在日人決定將日幣向外間施用、其方式擬先從日本廠商方面着手、原來日本工廠商店、每月對日本職員發薪多有發日幣者、今則對於中國雇員亦一律發給日本紙幣、而日商向華商購買華貨者、一律亦以日幣購之、在華日本廠商所雇之華籍人員頗多、故而日方施行日幣後、在中國市場上、必將佔一席地、誠爲中國經濟上一大嚴重問題也、

中國損失頗大 日本人如果施用日幣後、中國方面之損失、頗爲重大、因此舉將破壞中國貨幣系統、而此後中國市場上、又多一種外來之通貨、中國之通貨卽少一部分力量、將來如日幣增多、中國人民、必將多購日貨、無形中又多一筆漏巵、更以日本幣制之價格、較中國貨幣爲低、按照中央銀行每日掛牌之標準行情、法幣一百元、可換日貨一百〇三元、如日人在華使用日金、則必將其價格抬高之與中國法幣等、此中每一元中國須損失百分之三、如以日幣之流通額爲一萬萬元計、則中國匯水上之損失已達三百萬矣、

抵制日幣方法 據今晨向金融界方面探詢、謂此種日幣流行、因係侵略中國經濟、故政府方面、或將提出反對、惟日人方面、反對由他反對、日幣我自用之、故華方雖屢反對、亦將歸無效、惟一抵制辦法、有堅決拒絕而已、

林康侯之談話 大公社記者最後又往訪銀行公會秘書長林康侯氏、據謂日人早有此種準備、同時在以前日僑之間、彼此早施用日貨幣、惟不用於外界而已、今則更流通於外、此事對我國經濟當然有頗大之損失、但如我國商民能以堅決之力量、不接受此種日幣、則彼方亦無法可想、但日人方面亦知其法幣能使我國一部份人士接受、故而推行之、現此事之重要點、不在我國政府之提出抗議、而在接受問題而已、深望華人能堅決謀應付云、

日陸軍新聞班長根本 與陳濟棠會見
交換中日問題意見 今日來港轉道赴滬

（海聯社香港三十日電）日陸軍新聞班長根本大佐、已在廣州與陳濟棠會見、關於中日問題彼此交換意見已畢、根本於今日由廣州來香港、乘本月三十一日出帆之郵船[illegible]赴上海云、

水銀燈前無心發現 神·祕·光·線
能使人身隱匿不見

（哈瓦斯社巴黎二十九日電）據日報載稱、匈牙利科學家費利比爾、最近在匈京化驗室中、發現一種神秘光線、能使人身隱匿不見、頃已行抵倫敦、尙擬詳細加以實驗、事緣費利比爾曾于無意中置一物于水銀燈之前、此物卽逐漸模糊、卒乃完全失踪、屢試屢驗、深以爲奇、旋覺此必水銀燈所發光線所致、爰乃潛心研究、卒使兩人身體完全爲所隱蔽、特隱蔽時間、尙難持久耳云、

林白延期抵英
輪船中途遇霧 各報訪員僑集候晤

（哈瓦斯社倫敦二十九日電）美國著名飛行家林白上校、自美國攜眷來英、所乘「美國印波脫號」輪船、原定本日駛抵愛爾蘭考克港、各報訪員頃已聚集該港、祇因中途遇霧、須俟至深夜始能到達、各輪船公司代理人宣稱、「美國印波脫號」現已改道直駛利物浦港、須俟星期二日始能駛抵該處、另一消息、則謂林白上校擬在北愛爾蘭首都貝爾法斯脫或另一港口悄然登陸、避不給見新聞記者云、

日本貯油法案 尙未完全解決
擬待至明年再談

（電通社東京三十日電）於國防上有重大關係之煤油公司六個月貯油義務問題、自本年四月煤油業法實施以後、內外各公司主張負擔三個月之保有義務、卽英美兩外國公司與外務商工兩當局折衝十數日之結果、亦僅貫成三個月之保有義務、對於六個月則始終反對、於煤油業法之運用、發生障礙、陸海軍大藏商工外務等各關係當局協議之結果、將十月一日起應施行之六個月貯油義務、延至來年六月末、俟命國產公司從十月起、履行義務、藉以保持煤油業法之面目、對於外國二公司年內不發問答問題、遂未解決、待至開年再談、惟政府深感此事在議會成爲問題云、

粵銓敍會 內定七委員

（本報香港卅日電）銓敍會決以李宗仁林雲陔黃旭初林翼中區芳浦黃麟書謝瀛洲七人爲委員、指定林雲陔爲主席、卅一日提政務會議照派、

宋秦定今晚 由津返平

（本報北平卅日電）宋哲元秦德純定三十日晚返平、蕭振瀛來否未定、宋一日午十一時在內苑閱兵、並邀外省觀禮、

日本財閥 內鬨激烈
黨派衆多 利害各別

（華聯社大阪訊）日本財閥內黨派衆多利害各別之故、對於下次議會之鬥爭亦烈、以三井系內之池田與藤原間內鬨爲最激烈云、

孔祥熙返京
孫科今晚同行

（本埠訊）行政院副院長孔祥熙到滬以來、迄今週餘、所有前次發生金融上問題、及中央銀行例行行務要公、閱處置已畢、孔氏原擬早日返京、嗣因火車不通、又加連日大霧、乘機未成、乃趁便留滬渡耶誕、茲以明日又値行政會例會、故今晚十一時夜特快車、返京出席、又立法院長孫科亦定今晚返京云、

特區法院協定 延長三年

（本埠南京卅日電）滬特區法院協定、繼續延長有效期間三年、外部即轉將通知簽字六國、

商震今返任

（本報南京卅日電）商震以在京諸事已畢、定三十日下午離京、乘津浦車北上、轉隴海路前往開封履新、

李石曾到滬

（本埠訊）中委李石曾氏、於廿九日晚十一時乘平滬夜車離京、於卅日七時許抵北站下車、當即逕返福開森路私邸休息、李氏此來、決在滬度新年佳節、暫不他往云、

基隆港口 巨輪坐礁
港口將遭封閉

（電通社基隆卅日電）山下汽船大阪商船經理之愛賀登達拿加斯號（一五三二九噸）、由法領印度支那之中途、昨日上午七時半入口之際、因係黑夜、不辨方向、坐白燈台附近之暗礁、雖以自力離礁、但因船底破裂、浸水甚多、航行之際、又在赤燈台附近坐礁、損害甚大、如風力再大、有沉沒之虞、一日沉沒、則基隆港將與旅順港閉鎖同樣、正在警戒中、又乘客希聽日本人華人全部無恙、

柏林各報輿論 稱頌賴氏政策
一部份報紙並加以論評

（哈瓦斯社柏林念九日電）[illegible]

日擬派員 赴南洋各地
視察經濟情形

（電通社東京三十日電）日外務省鑒於南洋經濟事情之重大性、將與前派小生使節赴巴西方面同樣之意義、決定特派[illegible]

（電通東京三十日電）大谷光瑞於本日由橫濱乘橫濱丸赴南洋、研究南洋產業之將來、並調查南洋委任統治領瑪里亞斯加羅林群島及其近海、於二月末歸國、

中國徐教士 在英講教義

（哈瓦斯社倫敦廿九日電）英國正教中國籍教士徐氏、本日在福開斯教堂演講教義、此在英國正教歷史上、尙屬創舉、徐氏現年五十九、曾在英國教會肄業、年十五時即受洗禮、嗣遂升至司教、據該教派主教宣稱、決定于明年遣返本國、

墨西哥財長遊美 當與銀案有關
意欲借先向拉丁美利堅各國購銀 但此種辦法將使政府與銀派衝突

（路透社倫敦三十日電）今晚時報今日載華盛頓訪電、謂墨西哥財政部長蘇亞雷士來遊美京、必與美國購銀政策事有關、或將締結互惠協約、諸國之已締結或可締結互惠協約者、購入白銀、不過此種辦法、將使政府與產銀諸州之國會代表衝突耳、蘇亞雷士明日將與美政府人員晤談、並于星期三日與白銀派重要議員作秘密會議云、

銀派意見不一

（華通社華盛頓廿九日電）上下兩院之銀派議員、對於銀問題之動向、意見紛歧、[illegible]

蘇烏絕交 來往文件
在莫斯科公佈

（塔斯社莫斯科二十九日電）烏拉圭與蘇聯斷絕邦交、蘇聯與烏拉圭來往文書已於此間公佈、[illegible]

意阿大戰卽將開展
前線形勢完全改觀
阿軍全力應戰雙方死傷頗多

（哈瓦斯社阿比西尼亞京城二十九日電）本社訪員探悉、北路阿軍[illegible]

北路大戰

意空軍威力大減削

前線實況

（路透社阿京二十九日電）[illegible]

中央銀行 准招集商股

（中央社南京卅日電）中央銀行前准財部函請擴充資本、及招集商股一案、當經該行理事會議決照准、[illegible]

收付頓現繁忙
銀行結賬最後兩日 存戶徵解提取陸續於途 新年休假三日以資休息

（本埠訊）今明兩日、爲銀行結賬最後兩天、故各銀行收解頓現繁忙、存戶徵解提款者、亦陸續於途、今夜各行均將延長辦公時期、服務較多者、恐將連夜辦公、明日夜更形忙繁、新年元旦日起將放假三天、（一日起至三日止）以資休息云、

新參謀總長 程潛今就職
由李烈鈞監誓

（本報南京卅日電）參謀總長程潛三十日晨十時國府紀念週後、補行宣誓就職禮、到蔣院長、馮玉祥、何應欽等、及國府高級職員三百餘人、中央派李烈鈞監誓、如儀行禮後、由李烈鈞訓詞、繼由林主席致訓詞、程答詞畢、於十時三刻禮成而散、

赴暹考察團 明春出發

（本埠訊）中國政府與國內工商界合組之赴暹羅考察團、須以中央忙於全會等而延擱、及院部長官更迭、遂未成行、嗣復以年關將屆、工商界忙於結算、一再展延、茲新聲社記者晤團員某君、據談該團將決於明年春假後、始克成行、故出發期當在二月間、團員名單、亦經略有變更、經費、均已大致確定云、

美國南部 氣候嚴寒
農作損失千萬

（路透社紐約三十日電）美南方諸州冰雪凝凍、氣候甚寒、爲十九年來所未有、農作物枯萎、損失千百萬元、交通阻滯、南北加羅里那州、佐治亞州、阿拉巴瑪州皆成一片雪地、紐約今日亦寒、溫度在零度上八度、聞現有更劇烈的寒浪由南而至大西洋海岸、

法大馬路鄭家木橋街口
北平長記茶莊
擇於國歷十二月三十日 古歷十一月初五日起
復業開幕 大賤賣壹星期
各種茶葉一律 買一斤送一斤
前因担保受累停業數天現已了結

頭等半新汽車出讓 價廉物美欲購從速
請至南京路泰昌木器公司接洽

晉隆飯店
電話 九一九九二 九一七二八
南京路西藏路口
日夜開放 最先發明 科學暖氣
溫度準確 滿室如春 毫無燥溼之弊
★晚餐元半★ ★午餐壹元★
菜品名貴 招待慇懃 宴會唯一勝地

本報元旦日照常出版此啟

本報啓事

本報副刊『火樹』及『狄斯女士信箱』停刊已久現因讀者之要求故決於民國廿五年一月一日起復刊希讀者注意爲荷茲將投稿簡章附刊於后：

火樹投稿簡章

（一）本刊文字以精悍短小爲主，凡有短評，小說，詩歌，散文小品，及漫畫等惠投者，概所歡迎。唯高深或低級及千字以上之稿件，請勿投寄。
（二）投稿人請於稿端註明姓名住址及蓋章。
（三）來稿刊載與否，概不退回，唯附足退郵資者例外。
（四）來稿一經登刊，當酌致薄酬，現金每千字一元至三元。
（五）惠稿請寄本報火樹編輯部。

狄斯女士信箱詢問簡章

（一）本信箱只主答關于婚姻，愛情之各項問題，其他概不答覆。
（二）來信須繕寫清楚，並請勿寫兩面或橫寫，最長不得過五百字。
（三）來信依收到先後，在本報答覆。
（四）來信請寄本報『狄斯女士信箱』。

大美晚報
Ta Mei Wan Pao
PUBLISHED BY THE TAMEI PUBLISHING CO., LTD.
社址　上海愛多亞路十九號三樓
電話　八四〇八〇　八四〇八六　八四〇八七　八四〇八八　八四〇八九（共五線）
電報掛號　八四〇八
發行者　THE TAMEI PUBLISHING CO., LTD.
發行人　C. V. STARR

歲末之國際概觀

耶誕已屆，凡關於國際政局之問題，在今歲已告結束，茲略述數端，俾資究心國際者之綜合判斷也。

（一）海軍會議，自二十日已宣告休會，明正六日再開。該會自本月九日開幕後，截至二十日，開第一委員會七次，專研究日本建議之限制共同最高限額案，及英國建議今後若干年內各國各自宣言其造艦程序案。迄二十日止，可謂毫無結果，其可稱為結果者，日本與英美對立之形勢，日益明確而已。按日本主旨，為主張廢除差別比率，與英美均等，以國防需要不同為理由，鮮明反對。英國則較和婉，故提案承認原則上各國有平等之權利，而由各國自宣布其若干年內造艦之需要。此似尊重日本之意旨矣，然實無取消現在比率之意，故日本反對仍烈。二十日，日代表在會場離席之後，遂宣告休會矣。據近時日報各種紀載，日力承認日本與英美對立之僵局，將無法打開。所宜注意者，果日本斷念於海會妥協之後，其在遠東之政治行動，一時恐更積極化，關於此點，在歐洲多事之今日，英國不無顧慮。故海會形勢雖僵，亦尚不能遽斷定明正再開後之必然全無結果而散也。

（二）義亞問題，因艾頓氏之繼任英外相，而入於新的階級。按賀爾之辭職，原因艾頓氏之繼任英外相，而入於新的階級。艾頓氏者，英國稀有之青年外交家，其在國聯，鮮明對義，為諸小邦所擁護，此次擢任外長，足表示英國政府對義亞問題之態度，將更堅定而明瞭。同時證明英國輿論之趨勢，可以推斷英國對義，有照國聯集體行動之需要，而遂漸硬化之可能也。夫英國向不主張單獨行動，更無意捲入戰爭，但現時既決心更進一步維持國聯，則在集體行動之原則下，英國將不辭任何行動，所以艾頓任外相之執行。英國根本政策，為與法國一致行動，故須視法國之意如何。法國對義，本極不願為過甚之激刺，但和議案既否決，國聯一義國與國聯之間，勢亦不能不決定一新的態度。以大勢論，法國實無法不捨國聯而親義，故就任後之英法協商，大可注意矣。又德國軍訊，艾頓印象不甚好，實亦訪英俄接近之端。今後此英國青年外交家之活動如何，當爲國際研究家所注意者也。

（三）遠東問題，在不安與混沌中，將結束今歲，大之一年。按遠東問題，原以中日爲主，果中日能自相安，一切國際風雲，皆可消逝。此當爲各國之所期待。而事實現狀，恐甚不易如其所願也。日前發表之滕隣政策之中國政府所期待，則東亞和平之望更有可能，故中國政府果不能保完整，維國權，則東亞和定超紛紛，亦何能得乎安全耶。

中國之自救，即可以救遠東之危機。試觀美國上院外交委員會委員長畢德門氏，本月內兩次演說，公然論及日美戰爭，而主張惟有英美聯合，方可應付。以如此在極要地位之政治家，而作此言詞，此在美國爲空前之事。可知因遠東之不安，使美國所受激刺之如何劇烈。抑畢德門氏之論調，非左袒中國，乃代憂日本，而懷此種心理者，世界正多。最近日俄關係，暗亦漸緊，日報載俄國後貝加爾增添之新鐵路，近已完成，遠東軍備，亦有加增。逆料日本西進愈猛，則俄方西比利亞防上，愈感不安，日俄間之失錯，亦必愈甚。凡此國際形勢之推演，日本居於能發能收之地位，而彼放任之，或更從進之，中國識者如之何。所求國民注意者，今歲既過，來日更難，須速爲如何自救之謀耳。（轉載天津大公報社評）

英國政局及礦業之危機

（倫敦通信）英國政府現已完全成立，總數在六十一人以上，計爲保守黨及證助該黨之份子，其中入內閣者約廿二人，關於人員之更動方面，如居甫頓氏之升任陸軍部，頗爲一般人所欣幸，殖民大臣舍默氏之任命，亦得一致之通過。目下仍有多人，以爲此次工部大臣奧斯斯信亞之，或海軍兩部，恐仍將更動，容氏之免去本職，保另有用意。顧在海軍大臣也，即任之於部任，或海軍大臣也，如古氏在工部任，及全國紀念物之保存，皆其政績之多所修復，有建樹之處，亦當爲人所稱者也。

近二日以來，各議員皆忙於宣誓就職，並一致推選費滋羅氏爲下院議長。費氏就任後，即設法要求各議員，縮短辭令，以節時間，而有費氏此項意見發表後，反對者固有，惟其後贊成者仍佔其大多數。至一日下當離開。演講之必須簡明而有力，見於事實無論議員，先發問，費氏何不將演講之時間，加以規定乎。

聰多自民現時一標準晚報一、亨氏新近被選，作議會週報、次出席於晚報之取材，素乏經驗、對此次標準晚報之聘任，或有其他利用之處，亦未可知也。

亨氏爲英立派政府有用人才，則準備加以援助，其最大之目的，即爲其離婚之修改，各方對於亨氏主張，頗多好評，大約亨氏之學說，或可見諸實行。

學氏、工黨中人，此次推選亞訥氏，爲其在議會之領袖，摩利保氏竟遭意外之失敗，人皆以此乃社會主義者佔優勢之預兆，摩氏係屬穩和派份子，日前曾在工黨月刊中發表一文，表示其對於將來之預測，謂社會黨人必須設法使其所處之地位，否則在選舉上，斷難獲得勝利，尤其關於國家之財政問題，更宜有明白之觀察，然後立論云云。

亞鐵博氏、出身倒橋大學，英國著名政治及經濟學家，如柯爾及紹甫爾教授等均爲其至友，少年時曾任店員，打字員，小商人等等，對於世故人情，早已有極深之閱歷。

未文著作之時，礦部大臣克羅克謝克氏，與礦主之會晤，正未終了，礦工代表已馳返各區，就商礦工增加工資之要求，目下當無如何之結果。

在目下之礦業風潮中，有二種特點，極爲明顯。（一）無異正在之努力，以求雙方意見之洽除，直至最工方面被迫轉變，實行罷工，然後再隸費者十時日以調停之。目下礦工之工資，均每星期二鎊四先令，有時半竟減至三十先令，以上數額，乃係已經演算礦工之工資，八口之家，皆仰給於此，二二即爲公衆方面對礦工同情心之增加，凡屬礦主方面之事件，多被一般人民所忽視，雖然屢次申明每鎊煤所受之損失甚大，亦當若每噸每月一鎊煤價，在礦地時之售價，則升至四十三先令或十七先令，完全入於居中人之私囊，但比衆居中人之中，多有自身保屬礦主者，結果仍以爲工之損失爲最大也。

不爲各礦須付同樣之工資，現在礦工所要求之條件，不得有高低之別，蓋工作之勞苦危險，皆於礦下工作，自不當差一份工資，但礦主仍誇言經濟不景氣，而無法以增加，日本之粉爭，止力劍末央也。

歐洲的中國人

李星可

爲甚麼歐洲的中國人大多是苦力呢？這個問題看來是很簡單的，但在這裏卻不能以一種簡單的解釋可以答覆的了。

以爲困難的原因，而在生活上往往不能發生與在國內一樣的情緒，常常可以看見，在歐洲的中國人，不過是在自己的圈子裏，不能和歐洲人的社會有任何關係。

[illegible]

學生

便利上是極有意義的，就是從學生說起。學生的數目，在國內近年來的經濟上，教育上，中國學生出洋的風氣，也是一種很有勢力的時代風氣。

[illegible]

讀者呼聲

「讀者呼聲」欄即外報所謂 READERS' FORUM 用以申公意耳！茲擬訂規約如后（一）文責由作者自負（二）註明眞實姓名及住址（三）發表時署名聽投函者自定。（四）編者有刪改權（五）攻訐及阿諛個人者不刊（六）來稿登否。一律不退還（七）不給酬。——編者——

一位大同學生的呼聲

克定

昨日（二十八日）貴報讀者呼聲欄刊登顧君「一學生運動應有的認識」一文中，婉婉辭辯，是沒有黨派的，但看了這篇文章，就知道顧君的聲明，實在是騙人的。顧君說：「吳市長接待我們與北平當局處置學生運動，絕端相反。」他爲證實這一句話，於是特意在後文中來一個「聽說」「聽說吳市長不但不許你打學生，讓下了這樣一個命令：『你們看勸阻學生的責任，只許學生打你，絕不許你打學生』。」請問「聽說」是否是顧君自己挖空心思想出來的？這個，我可以不必找別的證據，就在顧君自己文章內，也有實在在的事實，證明當局對待上海學生的一那種表示和我們同情憤慨的誠懇態度！

派全副武裝警察出動！以後吳市長雖維持地方治安全起見，這一事實看來，異於北平當局者何在？以後吳市長雖維持地方治安全起見，發出動！北平用水龍來驅散學生，這兒也派全副武裝學生運動，這兒也提前放假，消滅學生運動！

上海的學生運動是在可愛，我們實可解職，不顧飯，絕不顧用水龍，暫且不論學生運動，派全副武裝出動，我們的禮讓，也是愛國的，我們雖不是北平的學生，我們是上海的學生，完全是一般人民，上海警察有良心，有愛情，在上海的警察也是可愛的。

武裝同志加入。

其次，顧君說：他們是政府的不抵抗政策，寶在很高明。他不從抵抗的敵人口中掉取，他們爲敵人要打倒南京政府，是有煙幕作用的，他們更加勤懇，就是現行的政策，發動新辦法，全國民衆都明白了的。政府與日本訂立了什麼秘密協定？何以華北的利權一件一件的喪失？民衆還是只要求抗日，而政府總是不抗戰，至今還沒有人說政府是抗戰的呢？政府是抗日的呢，我們擁護的是抗日的政府，不是不抵抗的政府。

有何解？我們是擁護政府的，但我們擁護的是抗日的政府，不是不抵抗的政府。這一句話，政府有什麼可說呢？

醫藥講座（三十一）

屠企華醫師著

白濁病的變症

如有疑問通函詢問立復　診所——張家浜福里

白濁病的變症，若淋毒分泌併發生攝護腺炎、精囊炎、副睪丸炎、膀胱炎等，[illegible]

回力球

今晚本場全體球員出場表演

今晚香檳開獎　各界請早光臨　倘購本場彩票　皆有得中希望

冬季香檳決賽

機會難逢　不可錯過　號碼無多　得獎容易

請購彩票　每張貳元　獨得頭獎　壹萬伍仟

白濁聖藥　樂的能　殺菌滅淋　清濁斷根　各藥房均售　特製樂的能

老靶子路四五四號　還康婦孺醫院　院長德醫孔任懷醫師　德醫錢壽朋女醫師　專治婦女經閉　不孕白帶　小兒咳嗽　肺炎弱症　電話四一七〇二

▲特治花柳梅毒性病▼時間九至六時星期日照常

事實證明　包皮過長之害

黃益壽醫師專割包皮過長

▲注意▼割除包皮原爲終身幸福計，諸君決不肯未經考慮，貿然往試，品由本醫師服務社會之歷史，是否久遠，報紙可證明足資

（一）割除包皮已有二十一大瓶，（二）割除包皮之事實，皆有證明，[illegible]

法商大千世界　福煦路聖母院路口　大洋一角　門票每位

京劇　今夜準演　唐月樵　殺玉　趙閣玉　蓋春來　張俊武　梅雪艷　張俊武　苦靈嘅　唐

話劇　鐘社　今夜準演　刀劉氏（後集）

有聲電影　失而復得　國產電影　新開天地

（維揚新戲）十本　今夜準演　樊梨花　（南方歌劇）二本　今夜準演　蜜蜂記　（高尚申曲）七本　今夜準演　雙蝴蝶　（四明文戲）今夜準演　背木梢　比拳頭　食物計　織花綾

立能救治咳嗽吐血痰血癆病　杭州名醫莫航仁

贈送電療白濁　江適存電療醫院啓　路五六二號

呂甘澤醫師　專科肺癆

廣東遐齡藥局　海狗鞭健腎丸　壯陽補腎　遺精藥王　每盒一元五角

牛費齒科

打字機

經濟習舞

劉子芳君鑒　陳恕之

美麗舞伴供應所

專割包皮過長

專割包皮過長

遺精早洩

集體農民自由出售穀物

（莫斯科通訊）蘇聯人民委員會及共產黨中央委員會，爲集體農民有自由出售穀物之決定，准許集體農場出售穀物。[illegible]

莫斯科舉行滑冰比賽

（莫斯科通訊）莫斯科十二月十八日將舉行旅客之特殊滑冰賽跑，表演（塔斯社）

上權威、歐洲大學生中使父有一種特殊空氣、除却作業外，絕對不找參攷書……

東南醫院 新設分院

主治科目
內科　小兒科　外科　眼科　整形科　耳鼻咽喉科　皮膚花柳科　產婦人科　X光線科　神經病科　精神病科　戒煙科

總院‥南市滬軍營東
電話‥二一三一九
分院‥真茹桃浦西路
電話‥四二三三三

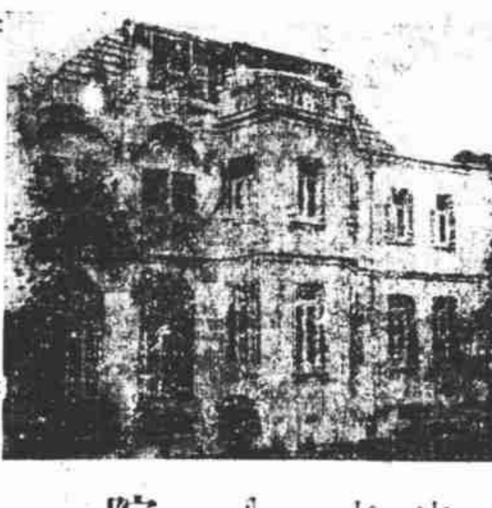

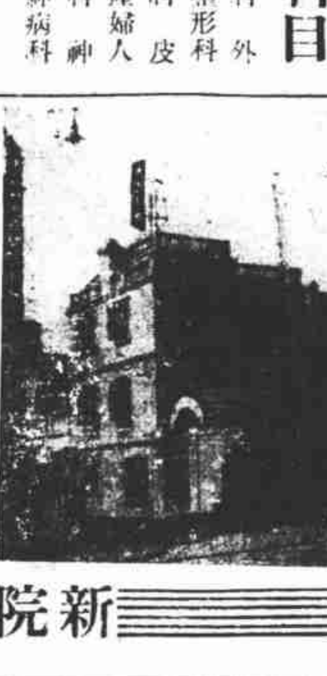

電話：八〇六〇八

新院特點
一、地點幽靜　空氣清鮮　位北朝南
二、陽光充足　交通便利　汽車直達
三、院內寬大　花木庭院寬敞
四、醫房如電扇器具
五、瘋病房水汀
六、精緻冬夏咸宜　飲食如意中西
七、俱備專門護士　周到服侍
八、屋頂花園　幽雅佈置　悅目怡情　登高遠眺　病房低廉　定價格外

● 院長郭琦元 ●

● 本院醫師 ●

門診
診察時間
上午八時至十二時　下午一時至五時半
星期日下午停診
出診：隨請隨到
急診：隨到隨診

內科小兒科：陳卓人
外科整形科：湯蠡舟
眼科：張錫祺
耳鼻咽喉科：邵𠐝瞻
皮膚花柳科：王烈
產婦人科：楊枀芝
X光線科：張致平
神經病精神病科：Lowenberg
駐院醫師：朱超萬

新院院址：上海法租界薩坡賽路二百九十九號
電話：八〇六〇八

外科醫師
湯蠡舟
診所：辣斐德路辣斐坊(三)號
時間：下午五時至七時

眼科醫師
張錫祺
診所：八仙橋維爾蒙路光華眼科醫院
時間：上午九時至十二時　下午二時至六時

內科醫師
李棻
診所：四川路四九號
時間：下午二至六時

小兒科醫師
黃希明
診所：靜安寺路張家花園一五號
時間：下午二時至四時

產婦人科醫師
楊枀芝
診所：辣斐德路辣斐坊四十六號
時間：四時至六時

醫話

第三期

每逢星期一出版

編輯處：上海薩坡賽路東南醫院

我們的「醫話」
歡迎批評
歡迎質疑
歡迎討論
歡迎投稿

新聞醫話

從唐有壬先生之死談到鎗傷及其他
袁愴人

曾任外交次長之唐有壬氏，於本月廿五日下午四時三刻許，在寓之門口，被暴客狙擊，身受重傷，比經其家屬送醫治，初至骨科醫院，因傷勢過重，難於救治，被拒，急轉送廣慈醫院，未達而氣絕於中途。談談唐氏受創之所以難於救治，及槍傷之一般。吾人特本在醫言醫之旨，據報載唐氏受創凡三計：一彈自右脇入左腋出，一彈由右腰進未洞穿，一彈從右臂射入洞穿左膀，其自右膀穿洞而達左腋者，則必穿通胸廓之左右徑，自解剖言之，胸廓內藏肺，心大動脈，食道與氣管等，而此等器官，均於人的生命至為寶貴，就心言之，乃全身血行之總匯，故有心死則人死之定語，大動脈為全身之最大血管，苟其破裂出血，則幾無止血救治之可能，肺臟被穿通而與外界交通，雖不至立致於死，要之亦為危險，呼吸受障以外，且難保不有肺之動靜脈破裂，而不能止血救治之危也。唐氏之第一創既被解於此等緊要之處，不難推測其必致於死地。其又一創由右腰進入而未洞穿，如其彈在腹內臟器受傷之最足立即致死者，亦為腹部大動靜脈之破裂，次則為大小腸管，肝，腎等。[illegible]在外科上，有時對各臟器雖可無刀，但係有準備有規則之動作，非如受擊時之未及即行止血，或其他處置者也。故各臟器有受創而至大出血……（全）

[illegible]

新醫話舊
郭琦元

[illegible]

戒烟談
[illegible]

小醫語
▶……小笑料……小言論……▶

[illegible]的莫知所措，但是要知道醫師的精密的診察，是他應有的義務，也是診病時應有的手段，一個明白事理的病人，唯其要達到自我的目的，不應該在醫師的面前有羞的態度。

怕羞
朱超萬

本來羞恥，是自我保存的目的，狗啣了骨頭，牠一定要到一個靜僻的角落去咀嚼，所謂羞恥是要保存自我，一個病人，也就是了為著醫師要詳細的推斷，視診，觸診，打診，聽診，也要羞人答答，[illegible]

中外不同
江聰鳴

中國人除了徒然虛榮，什麼都不大講求，所以著於粉飾外表，如衣著怎樣華麗，服飾怎樣堂皇，齋飾剛縮食，[illegible]

處女生殖
顧保齡

有一天某著名學家，在大會堂中，公開演講，他說到[illegible]

不可驚訝也，外國人則不然，多數的西洋人，都注重睡眠，任憑怎樣散衣步發，而睡所臥之睡床，必準備得既精且安，睡眠之安適也，兩當然西洋人保養了人生的真諦了，良以睡眠是代價身體內生活細胞的疲勞，一個人半生都在睡眠上，怎樣可以不考究呢？

[illegible]

經濟食譜
朱玉增

[illegible]

腹痛在日本
陳鴻康

[illegible]

社會醫語

西北風裏
傷風，咳嗽，是怎麼一回事？
(三)

陳生白

▲且來閒話醫學▼

[illegible]

家庭醫語

※節育的方法※
…(三)…

•張一鳴•

●男用的・
●女用的。
●化學的・
●物理的。

[illegible]

一，男用的——男子所用的[illegible]

二，女用的——在女子身上用羅或硬橡皮做成罩子[illegible]

（未完）

妊娠的異常
□不可疏忽□
□應加療治□

李棻

在妊娠期內，應該注意的問題，便是一妊婦一旦有了異常的徵候，那可以常不遲疑的，必須求醫診治，就醫的，妊娠異常的徵[illegible]

（一）多量的出血或帶下混有血液時。
（二）持續劇烈的腹痛時。
（三）頭及四肢發生知覺運鈍或局部麻痺時。
（四）尿量急速減少時。
（五）靜脈（俗名青筋）異常怒張（腫脹）時。
（六）帶下量特別增多時。
（七）夜難成眠者。
（八）乳房發生瘤狀物時。
（九）嗅覺過敏者。
（十）食慾不良時。
（十一）腹部疼痛時。
（十二）手足發生嚴痹時。
（十三）細微的動作而且發生心悸亢進時。
（十四）發熱時。
（十五）嘔氣及嘔吐時。

代郵
一丁先生：
　尊著「潛樓隨筆」讀一，因本期稿擠，未排入，至歉，准下期刊出。
　江聰鳴

內科醫師
余雲岫
診所：海甯路北山西路口
時間：上午九至十二時　下午四至六時　出診一至四時

內科醫師
汪企張
診所：法租界甯波路六號
時間：上午九時至下午一時

內科醫師
蔡禹門
診所：法租界薩坡賽路二八五號
時間：上午九時至十二時　下午四時至六時

理療科醫師
郭琦元
診所：法租界薩坡賽路四八八號
時間：下午一時至四時

內科小兒科醫師
陳卓人
診所：[illegible]路一四八號
時間：下午四時至六時

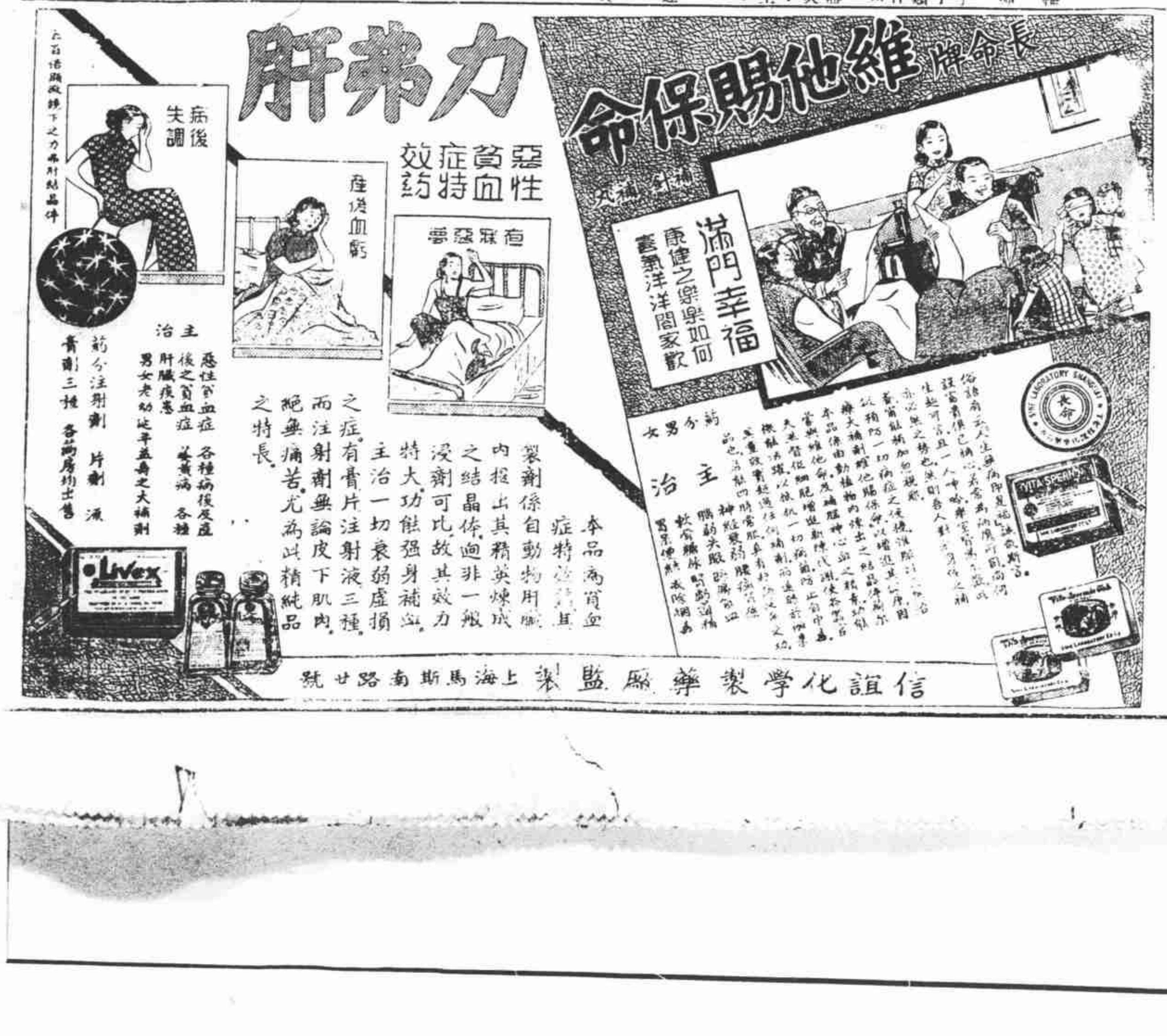

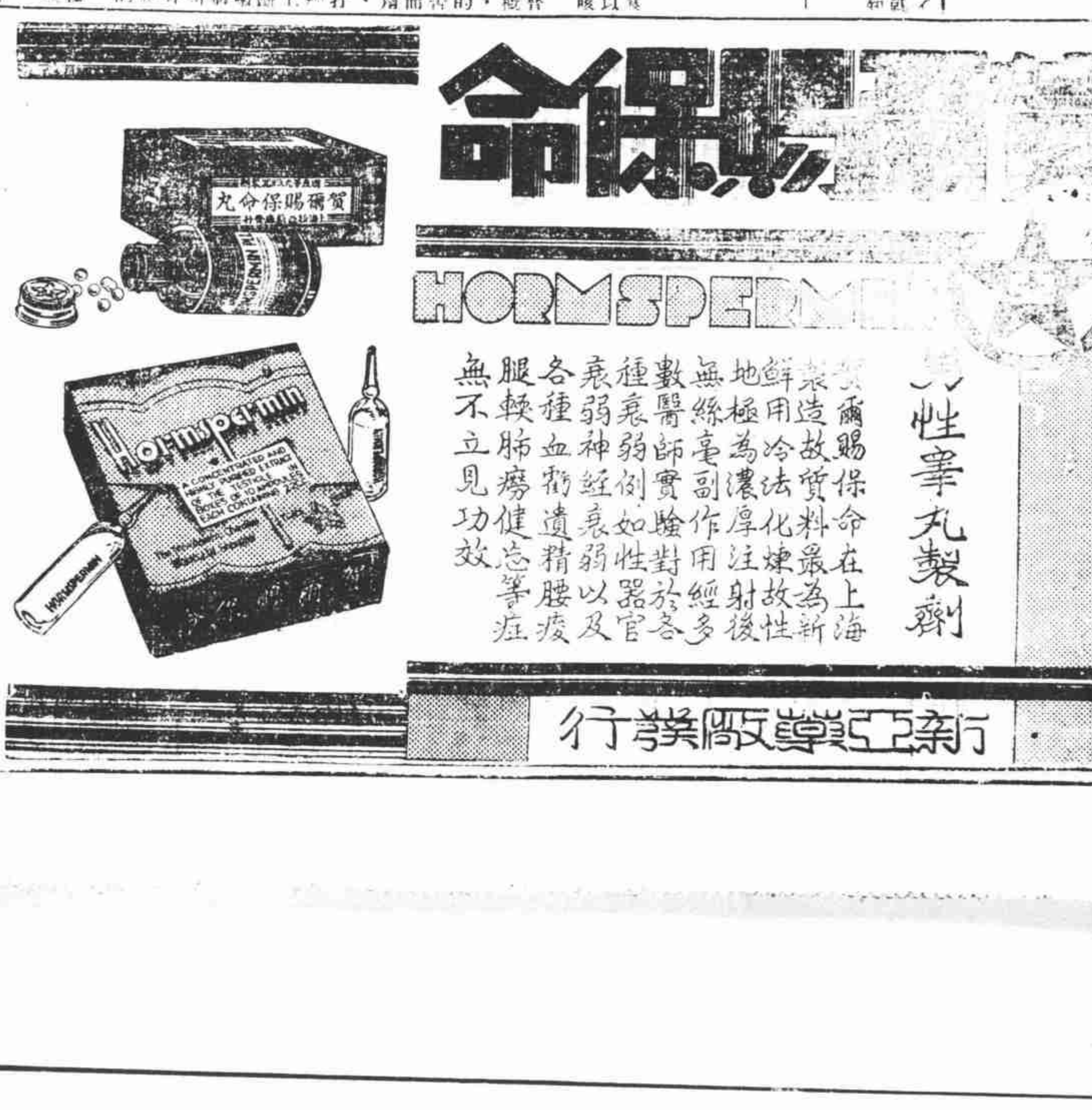

購鷓鴣菜　贈送日歷月份牌

由即日起凡到本藥房購鷓鴣菜兩盒以上奉送頭號頂大高廿一寸闊十寸美術日歷一組或一九三六年最特式五彩粉畫月份牌一幀藉酬惠顧諸君之盛意批發不在此例又贈送第十三期鷓鴣菜效驗報告書內附插廿四孝故事五彩畫廿四幅面索分文不取函索附郵二分

每包一角　每盒四角半

南京路貴州路口　宏興藥房滬行啓　電話九五四〇四

姚和清眼醫　專門負責根治一切沙眼　時間上午八時起至下午六時星期日照常　通訊處理論問病　人安里　電話九五五五四

百老滙舞廳　百老滙路閔行路口即益利飯店舊址

明日開幕

▲內部裝置富麗堂皇　▲舞場寬適　▲舞星優秀

特聘第一流著名樂隊　每晚伴奏

每晚八時起舞　貴客欲定檯子　請打電話九五八二五

稅務專門學校第二分校　春季外勤班招生

詳載招生簡章函索附郵票二分

校址上海康腦脫路一二五〇號

府上現在之烹飪方法是否經濟？

考慮經濟的時候應當考慮到一切的費用！

電灶可以省去府上每年所用之肉食六分之一。

肉食用舊式烘烤方法損失頗多，因用舊式烟火烘烤，需用大量空氣，從肉食內之滋養品無形損失。

電灶烹飪毫無烟火，並不需用大量空氣，對于食物之滋養品完全保留此種烹飪方稱完美。

電灶烹飪最為經濟　請用電灶節省用費

上海電力公司

法租界納稅會今開四屆代表大會

改選華董委及執監委員　外部派趙鐵章出席指導

法租界納稅華人會，今日召開第四屆代表大會，改選華董委及執監委，茲分誌詳情如下、

〇到會代表〇

今日上午十時、該會假中匯大樓六樓六三一號開會、到代表李維良、杜月笙、張師石、何元明、鄭澄清、董克昌、劇、葛維庵、王德言、魯廷建、朱敬熙、顧文生、陸伯岩、徐洪田、徐彰、朱文、戴春風、張裕華、金立人、王順發、尚慕姜、崔福生、毛德潤、錢家圭、黃香谷、蔣珊、貝在榮、吳國威、張裕華、黃蔭軒、顧嘯峰、吳修、毛雲、周邦甫、朱聲茂、盛植人、丁青、薛鶴琴、葉琦齋、列席者齊、陳保華代、童理璋等四十餘人、由尚慕姜、杜月笙等為主席團、外交部派趙鐵章出席指導、

〇大會秩序〇

（一）全體肅立、（二）向黨國旗及總理遺像行三鞠躬禮、（三）主席恭讀總理遺囑、（四）靜默、（五）主席報告、（六）訓詞、（七）禮畢、下午議程、（一）行禮如儀、（二）報告、（三）討論提案、（四）臨時動議、（五）選舉、（六）報告選舉結果、（七）攝影、（八）閉會、

〇主席報告〇

行禮如儀後、首由主席杜月笙報告云、本會立場、係代表界內納稅華人謀福利、舉凡消極積極之事、與界內居民有關係者、無不努力肩任、而法當局亦能尊重民意、所有合於法理之抗爭事件、一一直接間接、均蒙其利、此本會二年來足以自慰者也、茲摘錄其較重要之案件如左、（一）上海市通志館徵求法租界歷史資料（二）搜羅民二推廣法新租界所訂中法新協定、（三）選派呈請外財二部補助本會經常費、（四）關於陳棠昌不作抗爭衛生指達到完全勝利、（五）馬浪路、金神父路、錢家塘、霞飛路等處居民、請公議免加房捐、結果依據民二中法協定、凡不經道契不裝水電者、不但不加捐、且可免房捐及雜捐、（六）汾酒業同[illegible]

〇下午續會〇

[illegible]

廿五年元旦日　各界籌備慶祝

上午十時在民教館開大會　是晚七時有提燈大會遊行

中華民國念五年元旦日、本市各界均懸旗慶祝、

●慶祝大會●

本市市黨部為慶祝中華民國念五年元旦日起見、決定是日上午十時、假西門文廟路市立民衆教育館、召集全市各團體各機關代表舉行慶祝大會、並推定市黨部為主席、此外並已備有大批紅紙春聯、預備是日在全市市民大門口、由該部派員代為張貼、

●結綵提燈●

此外南市各商店各團體、決定是日除派員參加慶祝大會外、循例於門口結綵、並在是晚七時舉行提燈大會、聞參加者每年均有五百餘人、本歲當亦有此數、屆時南市一帶、人山人海、

●懸旗休假●

又是日各黨機關均行懸旗休假、如銀行業元旦日起停業三天、江海關工部局亦休假二天、其他各業各機關均休息一二天不等、以誌慶祝云、

中央信託公司改名中一

明年元旦實行

中央信託股份有限公司、昨日公告云、本公司創立於民國十年十月、實收資本國幣四十八百萬元、積存公積國幣四十八萬元、辦理信託銀行儲蓄保險各種業務、民國二十四年秋、奉財政部令開、在中央信託局業經國民政府核准設立[illegible]

溫溪紙廠借款合同即將在京簽定

總額五百萬元三年還清　實部與庚款會互換草約

實業部籌設之溫溪造紙廠官督四萬元、業由部方認撥足額、商股六十萬元、除由新兩報館及商務印書館中華書局分擔一部外、餘向外界招募、已全部足額、中國造紙股份有限公司、明年正式成立、建廠經費一層、自由實部向中英庚款董事會商借庚款五百萬元、業經該會董事會議通過允借、今晨據記者探悉、該項借款商妥後、雙方已換草約、審閱內容、均無問題、正式合同、原擬本月內簽訂、因手續不及未果、明年一月初旬、即可由實部會同庚款董事會在京簽字、訂定合同兩紙、各持一紙存照、至利息一項、大致商定為七厘、按年付息、本金三年後全數償清云、

債市反動果來

投機家見目的已達　紛向場中分批抵補

大戶轉賣為買

今晨證券市場、公債市況、第一盤結果、因統稅諸券類呈平穩、繼遂一元有奇大戶似已轉賣為買、投機家見目的已達、紛向場中分批抵補、此後市之跌潮、或可告段落、茲今晨買進賣家為四號、十三號、四十八號、五十一號、五十四號等數家、賣出為六號、[illegible]

[illegible]

法部通令各省高院厲行自訴制度

並應將此項關係條文摘要揭示　不得因狀紙臨時更改拒絕收受

司法行政部、前因各省法院受理刑事案件、其由私人自訴者、其屬寥寥、推原其故、[illegible]

九省市長途電話明春三月可通話

並擬聲音清晰進行裝置增音機

交通部籌辦九省市長途電話、現京漢津滬各長途工程、已于明年三月可全部落成、架線工程等、已在京滬裝設、並訂購之大批增音機、又該部向英國訂購之大批增音機、計共百十餘架、亦已由英運到、茲悉、以備將來分裝各大埠、[illegible]

明春三月全部落成、計長途有京、滬、漢、津、徐、鄭、至八大商埠裝增音機[illegible]

李景樅歡宴德機師

巨機定期飛陝　加入滬新航線

歐亞航空公司向德國訂購巨型機一架、於昨午由德抵滬後、該公司總經理李景樅、特於今晚七時假西馬路杏花樓設宴歡迎機師、[illegible]

勞資起糾紛

法商水電廠工人求工會援助

法租界法商水電廠、有七百餘名、該廠現因營業不振、為節省開支起見、於今日（卅日）裁減各部年老工人六十五名、並縮短假期、引起全體工人不滿、紛向上海市第二區水電業產業工會請求援助、當由該會即派常務張仁福等、向該廠方談商、結果廠方已允給各人相當之退職金、至對於縮短假期問題、該會已備文呈請黨政機關請求迅予處理、並聞該會定期召集會議討論進行事宜云、

蘇省禁烟會派祕書來滬考察禁烟

今晨即參觀本市各戒烟機關

江蘇省禁烟委員會、以該省烟民自奉行總裁三年禁烟計劃、已定明年一月一日實行、對於各項禁烟法令宣傳方針、均須加以嚴密籌劃、故該會以本埠烟民之自新登記、早經開始、且成績良好、故為將來有所借鏡起見、特派該會祕書戴俊英來滬考察、茲悉戴氏已於昨晚抵滬、今晨即由本市禁烟委員會派員負責領導參觀各戒烟機關、戴氏在滬、擬定勾留一週、下星期一即返省報告云、

全上海基督教徒空前奮興大會

利用新年假期導人於善　地點定崐山路景林堂內

自元旦日起、本埠基督教徒、將有一盛大之佈道會舉行、其名稱為一全滬基督徒新年奮興大會、此次會發起者為該會之教徒者、藉此為補充新年假期中各娛樂場所之誘惑、[illegible]

打嗎啡機關

獲匪犯共十九人　主犯小紹興在逃

公館馬路破獲

法租界捕房、[illegible]

市聲

▲念五年日用新曆出版　三馬路（河南路西）中國廣告社所編印之日用新曆一書、因內容豐富、且切實用、故頗受社會歡迎、銷數暢達、與年俱增、明年（念五年）日用新曆、昨已出版、除詳載日曆星期以及四時節氣年齡計算等各種明細圖表外、復搜集各種切於實用之材料、如印花稅法、郵電價目、航空常識、明密電碼、格言聯語、全國鐵路行車時刻、兩路公共汽車電車行程價目、廣播電台日錄等、附印彩色地圖、尤其餘事、而印刷清晰、裝訂美麗、至紙張潔白、遠勝往年、[illegible]

▲長記茶莊　[illegible]

▲冠生園十大糖果上市　冠生園食品公司、為國產糖果之巨擘、十八年來埋頭苦幹、糖果出品、達百數十種、均如風帆懸、暢銷各地、該公司為貢獻全國人士起見、就百數十種出品中、抽精取華、選出最暢銷而又最適合各地人士口胃之糖果各種、作為國產糖果之代表、聞為奶油太妃糖、蜂蜜太妃糖、杏花糖、賽眞楊梅糖、奶油合桃糖、摩爾香花糖、一〇五巧格力、一二八巧格力、什巾巧格力十種云、

▲美城酒家　[illegible]

▲天津蜜製梨膏　近來天氣寒冷、最易感患傷風咳嗽、天津蜜製梨膏暢銷[illegible]

凍瘡特效藥

▲未破的・當天消腫　▲已爛的・數日收功

[illegible]

咳嗽療法

咳嗽苦事也[illegible]

徵求廠房

租界內面積貳萬餘方尺有水門汀樓面交通須便利通訊處茂海路四百七十號華星廠可也

聯邦人壽保險公司

聯邦人壽保險公司之投資方法，積八十五年之經驗，最為穩妥，其百分比如下：

存款	百分之三十三
押款	百分之三十二
保戶借貸	百分之一十八
地產	百分之一十一
其他	百分之零六

美國聯邦人壽保險公司　美國總公司—紐約五馬路一二一號　遠東總公司—上海黃浦灘十七號　電話一五五五一

馮氏斷癮救苦金丹

戒烟第一・絕無痛苦

白濁白帶　贈送試服

▲保可斷根之淋藥！　▲負責根治斷根後始收醫藥費

▲淋藥專治白濁白帶、試服一瓶必見效、[illegible]

美國醫學博士　小兒專科　吳紀舜　診所時間　老靶子路赫司克而路口　上午十時至下午六時